

2004 - 2014 : LES 10 ANS DE LA COMPAGNIE D'ARC DE WODECQ

weekend des 20 et 21 septembre 2014

Quelle ne fût pas la surprise des habitants du paisible petit village de Wodecq lorsque, au petit matin baigné par le soleil, ils virent défilier devant eux les compagnies d'arc venues célébrer les 10 ans

d'existence de la compagnie d'arc de Wodecq.

En effet, c'est avec fierté que le drapeau de la compagnie d'arc de Wodecq flottait au vent en ouvrant le cortège, suivi des autorités communales et de Léon Lejeune, représentant à la fois la Ligue Francophone Belge de Tir à l'Arc et La Fine Équipe d'Ellezelles.

Marchaient ensuite des compagnies marraines de Montry et Saint-Pathus, de la Guilde des Archers de Saint-Pierre à Uccle, et des compagnies de Provins, Bondy, Louvres, Dammartin-en-Goële et Ozoir-la-Ferrière, ainsi que des archers de l'étoile de Maizière la Grande Paroisse. Venaient enfin les familles, amis et sympathisants qui ont souhaités être de la partie.

Une fois, arrivés devant la compagnie d'arc de Wodecq, habillée pour l'occasion d'une splendide arche de fleurs de saison, tous les drapeaux présents saluèrent le drapeau de la compagnie d'arc de Wodecq avant de se ranger en arc de cercle autour de Christian Jolivet qui a alors rappelé le parcours de la compagnie depuis sa création jusqu'à ce jour, dans le respect de la tradition des compagnies d'arc.

L'échevin de l'Enseignement, de la Jeunesse, des Relations extérieures, des Sport, des Fêtes et Cérémonies (autant de matières qui ont trait à l'archerie) a alors pris la parole pour un discours qui n'a pas manqué de rappeler non sans

Suite page 14 & 15



2004 - 2014 : les 10 ans de la compagnie d'arc de Wodecq

LE NEC PLUS ULTRA



Marie-Claire Van Stevens multiple Championne de Belgique, participante aux Jeux Olympiques '84. Plusieurs World Records Dame Master Olympic. Nombreuses années d'expérience et de tir de haut niveau.

SUIVEZ SES CONSEILS !

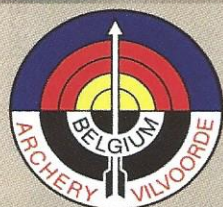

ARCHERY VILVOORDE

24 NOLET DE BRAUWERE - 1800 VILVOORDE - 02/251 28 47 - FAX 02/253 00 03

MER-JEU-VEN 10H-12H30 & 14H-19H. SAMEDI DE 9H -13H

www.archeryvilvoorde.be



humour qu'à l'époque médiévale, Wodecq, alors Woodeck, signifiait « Terre des bois » et que l'on pouvait donc légitimement se poser la question de savoir si le célèbre Robin des bois, archer légendaire, n'était pas né à Wodecq.

Il en voulait d'ailleurs pour preuve le fait que beaucoup de familles de la région portent encore le patronyme de Dubois!

Au moment de couper le ruban et de donner accès à la compagnie, comme cela avait été fait il y a 10 ans, un coup de théâtre est venu perturber la cérémonie ...

En effet, les membres de la compagnie d'arc de Wodecq ont pris la parole afin de rappeler à l'assemblée le rôle qu'a joué Christian Jolivet, fondateur, Roi, et Capitaine de la compagnie d'arc de Wodecq, dans le développement de l'archerie de tradition en Belgique.

Car c'est dans les fontes de sa moto, quittant le pays de la Brie pour la Wallonie Picarde, que Christian Jolivet a insufflé dans nos contrées l'idée et l'esprit de la Compagnie d'arc de tradition française. C'est avec courage et dévouement que Christian Jolivet a rêvé, porté et créé cette compagnie d'arc de tradition qu'est la compagnie d'arc de Wodecq, avec le parrainage des compagnies d'arc de Montry et de Saint-Pathus.

Et c'est avec patience qu'année après année, guidant la main de jeunes archers, fidèle à la tradition des compagnons ou à l'esprit du compagnonnage, qu'il a mis au centre de sa démarche la transmission du savoir.

Et donc, après un discours très émouvant, Christian Jolivet a reçu, des mains du plus ancien connétable présent, son écharpe de connétable de la compagnie d'arc de Wodecq.

Rappelons ici que la dignité de « connétable » d'une compagnie d'arc n'est pas un grade mais une distinction, octroyée à vie par les membres de la compagnie, et avec l'aval d'autres connétables, à une personne en reconnaissance de ses

qualités ou des services rendus. Hors de question, donc, de se présenter au « poste » de connétable ni de se proclamer comme tel.

Une fois remis de ses émotions, vives, vous vous en doutez, Christian Jolivet a pu reprendre le cours de la cérémonie, ceint des écharpes rouge du roi, bleue du capitaine et violette du connétable. Cette fois, rien n'est venu perturber la découpe du ruban par le connétable de la compagnie d'arc de Montry et par les représentants des autorités communales.

L'assemblée a alors pu visiter le petit musée de l'archerie, splendide collection de plusieurs centaines de pièces relatives à l'archerie de la préhistoire à nos jours, rassemblées inlassablement au cours de

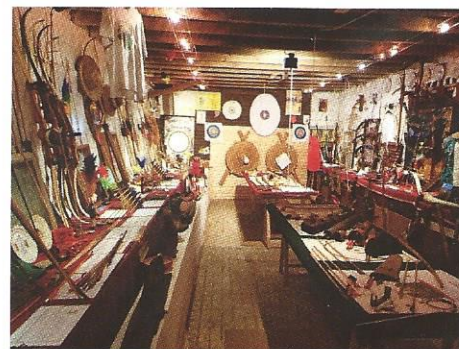

sa déjà longue vie d'archer par Christian Jolivet.

Rappelons ici que certaines pièces de ce musée sont extrêmement rares et que, pour tout archer qui se respecte, une vi-



site au petit musée de l'archerie de Wodecq est un « must ». Nous en voulons pour preuve la reconnaissance du musée par l'agence culturelle de la Wallonie Picarde et son intégration dans Musées.

Wapi, ainsi que les accords d'échange de pièces existant entre le petit musée de l'archerie de Wodecq et le célèbre et prestigieux musée de l'archerie de Crépy-en-Valois.

De retour au domaine où se déroulaient les festivités liées au dixième anniversaire de la compagnie d'arc de Wodecq, les invités ont alors pu lever leur verre à l'ensemble des membres de la compagnie lors du vin d'honneur, suivi d'un buffet.

L'après-midi était consacrée au tir à l'arc et les participants ont pu s'essayer à divers tirs et jeux d'arcs : tir d'initiation sur cibles à 10 mètres, tir sur ballons, tir sur cible mouvante (balancier), tir de type « beursault » à 30 et 50 mètres, tir à la perche horizontale (une spécialité de la Flandre franco-belge), tir « à la cloche » et parcours de tir 3D de 10 haltes. Ces tirs se sont d'ailleurs déroulés, après un plantureux dîner, jusque tard dans la nuit, nuit qui a vu les archers s'essayer aux flèches enflammées et au parcours 3D de nuit, illuminé par des flambeaux posés au sol qui projetaient des ombres étranges sur les animaux en mousse.

Le lendemain matin, la pluie s'était malheureusement invitée à la fête. C'est donc exclusivement à la visite du musée qu'a été consacrée la matinée. Mais dès que les premiers rayons de soleil sont apparus, les arcs sont ressortis de leurs housses et les tirs ont repris jusqu'en fin d'après-midi.

C'est donc fatigués, mais heureux, fort du succès de ce weekend si particulier, que les archers de la compagnie d'arc de Wodecq se sont mis à table pour évoquer, déjà, de nouveaux rêves d'événements liés au tir à l'arc et à la tradition de l'archerie.

Site de la compagnie d'arc de Wodecq :
<http://lescompagnonsdelarcdroit.be>



Site MUSEE.WAPI :

<http://www.museeswapi.be/les-musees-en-wapi/ellezelles/>

Site de l'Archer Français :

<http://larcherfrancais.fr/?p=2401>

Vous voulez en savoir plus sur les compagnies d'arc ? Relisez l'article « N'est pas compagnie d'arc qui veut... » dans l'Archer paru au 1er trimestre 2014.

Site de la Ronde des Familles d'Île-de-France :

<http://rondedesfamillesidf.free.fr/>

Le petit musée de l'archerie, Place 34 à Wodecq, se visite sur rendez-vous pris au +32 (68) 66 56 25 ou au +32 (494) 422 797 (GPS : 50.719102 ou 50° 43' 08» - 3.748100 ou 3° 44' 53»)

*Pascal De Lessines et Benoît Urbain,
compagnons de l'arc droit,
archers sociétaires à la compagnie
d'arc de Wodecq*

**Arrête-toi sale bête, tout ce que j'ai besoin,
c'est une plume coq...**

